

ÖVERLÅTELSEBESIKTNING Säljklar



JÖNKÖPING REGENTEN 7

Betselvägen 24
554 47 JÖNKÖPING

Enspecta AB

Besiktningdatum

2026-06-14

Objektnr

2025169

INNEHÅLLSFÖRTECKNING

OBJEKTINFORMATION.....	3
1. TILLHANDAHÅLLNA HANDLINGAR SAMT INFORMATION FRÅN SÄLJARE.....	4
2. OKULÄR BESIKTNING.....	5
3. RISKANALYS.....	10
4. FORTSATT TEKNISK UTREDNING.....	12

BILAGOR

TILLÄGG ED

BYGGORDBOK

ENSPECTA VILLKOR SÄLJARE

UTLÅTANDE ÖVER ÖVERLÅTELSEBESIKTNING

AVTAL OM BESIKTNING FÖR SÄLJARE ENLIGT ENSPECTA-MODELLEN

OBJEKT

Fastighetsbeteckning	JÖNKÖPING REGENTEN 7
Adress	Betselvägen 24
Postnr/ort	554 47 JÖNKÖPING
Kommun	Jönköping

Besiktningssman	Chera Ahmed
Telefon	010-3333365, 070-8375422
E-post	chera.ahmed@enspecta.se
Besiktningssdag	Besiktningssmannen är registrerad i Enspecta:s förteckning över besiktningssmän med därtill hörande förpliktelser. 2026-06-14 Klockan 10:19
Närvarande	Chera Ahmed Säljare
Besiktningens genomförande och omfattning	2026-06-09 överlämnades en uppdragsbekräftelse till beställaren. Innan besiktningen påbörjades gjordes en genomgång av uppdragsbekräftelsen. Besiktningssmannen ansvarar inte för fel och är inte skyldig att betala för krav som reklamerats respektive framställts senare än två år efter att uppdraget avslutats.

BESIKTNING

1 TILLHANDAHÅLLNA HANDLINGAR SAMT INFORMATION FRÅN SÄLJARE

Mäklar företag	Atelier Mäkleri
Mäklare	Peter Nelzén
Tillhandahållna handlingar	---
Förvärv	Nuvarande ägare har ägt fastigheten sedan 2009
Säljarens information	Under denna rubrik är samtliga uppgifter lämnade av fastighetsägare eller dess ombud. Uppgifterna är inte kontrollerade av besiktningsmannen.
Överlåtelse	<p>Cirka 2000: Tak byttes och kontrolleras regelbundet.</p> <p>2009: Stambyte.</p> <p>2009: Dränering halva framsidan (framför kök) samt södersida ny platonmatta.</p> <p>2009: Ny elinstallation.</p> <p>2009: Omgjutning av markplatta med EPSCement (värmeisolerande). Detta inkluderar de två allrummen, två sovrum, klädkammare, förråd under trappa samt kök.</p> <p>2009: Badrum på entréplan renoverades av fackman.</p> <p>2010: Fasad putsades om.</p> <p>2012: Tvättstuga samt intilliggande duschutrymme renoverades av fackman.</p> <p>2024: Ny fjärrvärmecentral.</p> <p>2026: Badrum (sutterängplan) renoverades av fackman, våtrumsintyg är efterfrågat.</p> <p>Säljaren känner inte till några eventuella fel eller brister i fastigheten.</p>

2 OKULÄR BESIKTNING

Särskilda förutsättningar vid besiktningen

Byggnaden var vid besiktningstillfället möblerad. Besiktning har skett av de delar som varit normalt åtkomliga utan omflyttning av belamrade ytor eller möbler.

Besiktning omfattar endast huvudbyggnad.

Bakomliggande ytor ingår i köparens undersökningsplikt. För ytor, utrymmen och byggnadsdelar som noterats helt eller delvis ej besiktningsbara eller belamrade har besiktningsmannen inget ansvar.

Notering "--" innebär att utrymmet eller ytan bedöms vara i normalt skick med hänsyn taget till byggnadens ålder och byggnadsätt.

Väderlek	Mulet
Temperatur	
Byggnadstyp	4-plans villa
Byggnadsår	1968

Grundläggning	Sutteräng
Stomme	Lättbetong
Fasad	Puts
Fönster	2-Glas
Yttertak	Papp
Uppvärmning	Fjärrvärme
Ventilation	Självdrag
Vindsbjälklag	Trä
Mellanbjälklag	Betong

NOTERING

Vindsutrymme

Nockvind

Besiktigat lokalt.

Besiktigat lokalt från inspektionslucka på grund av begränsad framkomlighet.

Entréplan

Toalett

Badrum

Sovrum 1

Sovrum 2

Klädkammare

Vardagsrum

Kök

Avrinningsskydd i vaskskåp bristfälligt.

Då avrinningsskydd är bristfälligt (otätt vid genomföringar) i vaskskåp finns det risk att vatten kan läcka utan att man upptäcker det i tid.

Avrinningsskydd under diskmaskin ej kontrollerad.

Då avrinningsskydd under diskmaskin inte kunde kontrolleras på grund av begränsad åtkomlighet går det ej att inspektera denna. Dock finns det en fuktvakt/vattenlarm installerat.

Blandare till köksvask.

Då utloppspipen på köksblandaren går att föra ut över kanten på vasken kan vatten rinna bakom köksinredningen och där orsaka förhöjda fuktvärde i angränsande konstruktioner.

Hall

Rörkopplingar utan läckageskydd.

Då det noterats att det finns rörkopplingar utan läckageskydd finns det risk att det kan uppstå förhöjd fuktstatus i angränsande konstruktioner vid ett eventuellt läckage. Det noterades inga läckage vid rörkopplingarna. För att minska risken för skador vid läckage kan det kompletteras med fuktlarm/vattenlarm.



Sutteräng

Tvättstuga/duschrum

Våtutrymmen i källardel av sutterängplan.

I våtutrymmen i källare skall det endast appliceras tätskikt runt genomföringar, avlopp, hörn/skarvar och i duschzon. När täta ytskikt finns i hela utrymmet kan fukt kapslas in i konstruktionerna och orsaka en förhöjd fuktstatus. Det noterades vägnära brunn, mindre än 200 mm och rör genomföring i golv (ej nära duschzon).

Källarväggar med diffusionstät yta.

Utifrån erfarenhet är det känt att en källarvägg med diffusionstät yta med stor sannolikhet innehåller en förhöjd fuktstatus då väggen inte kan torka ut.

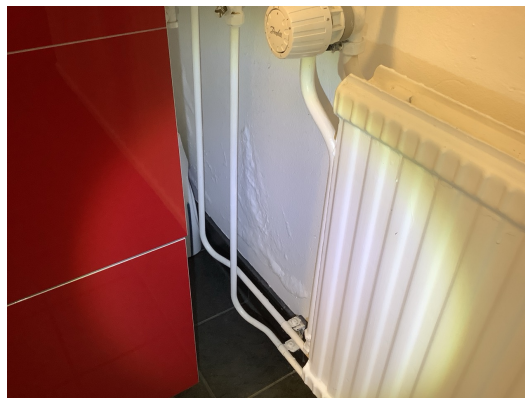

Hall och förråd

Putssläpp och mineralutfällningar i källardel.

Putssläpp och mineralutfällningar är oftast en följd av att väggarna kapillärt suger vatten från angränsande mark.

Pannrum

Allrum

Kontor

Sovrum 3

Allrum 2

Kök

Blandare till köksvask.

Då utloppspipen på köksblandaren går att föra ut över kanten på vasken kan vatten rinna bakom köksinredningen och där orsaka förhöjda fuktvärde i angränsande konstruktioner.

Avrinningsskydd under kyl och i vaskskåp.

Då avrinningsskydd saknas under kyl och i vaskskåp finns det risk att vatten kan läcka utan att man upptäcker det.

Rörinfästning.

Då rören inte sitter fast ordentligt i vaskskåpet finns det risk att rören lossnar vid belastning och då orsakar förhöjd fuktstatus i angränsande konstruktion.

Toalett

Badrum

Förråd

Förråd under trappa

Utvändigt Tak

Takavvattning

Ej besiktigade.

Hängrännor och stuprör ej besiktigade på grund av begränsad åtkomlighet (inbyggda).

Utvändigt Fasad

Allmänt

RISKANALYS

Vindsutrymme

Nockvind

Mikrobiell påväxt.

Då det vid besiktingen upptäcktes mikrobiell påväxt i utrymmet indikerar detta på att fuktig luft inte ventilerats ut korrekt under en längre tid. Detta bör hållas under uppsikt. Vid vidare utveckling rekommenderas kontakt med fackman för eventuell åtgärdsförslag eller utökning av ventilation.

Sutteräng

Allmänt

Sutterängplan.

Klimatet i sutterängplan styrs av rådande utomhusklimat. Även fukttransport från väggar (de som ligger under mark) påverkar klimatet i sutterängplan.

Utvändigt Tak

Allmänt

Låglutande papptak.

Takpappen bör inspekteras med jämna mellanrum för att eventuella brister i pappen ska kunna upptäckas i tid. Syns ett läckage inifrån finns det sannolikt förhöjd fuktstatus i utrymmet mellan yttertak och innertak. Detta är ett vanligt förekommande byggnadssätt i Sverige.

Plåtanslutningar på tak.

Då plåtanslutning för genomföringar på tak saknas (där bör finnas en plåt som överlappar anslutningspunkter mellan papptak och genomföring), finns det risk för att vatten kan tränga in till angränsande konstruktioner och där orsaka förhöjd fuktstatus.



Mossa på tak.

När mossa finns på tak, binder mossan fukt, fukt som blir stillastående. Detta gör att taket åldras fortare samt ökar risken för förhöjd fuktstatus i underliggande konstruktioner.

Utvändigt Grundmur

Allmänt

Gräsmatta mot grundmur.

Av erfarenhet vet man att problem kan uppstå i fasad/grundmur samt dräneringssystem då jord finns intill byggnaden. Jord binder fukt så en förhöjd fuktbelastning drabbar angränsande konstruktion. Detta gäller endast norrsida.

FORTSATT TEKNISK UTREDNING

Allmänt

Inget att notera

Signatur



Chera Ahmed

BILAGA 2

LITEN BYGGORDBOK

Asfaboard

Porös, asfaltimpregnerad skiva.

Alkydoljefärg

En "modernare" variant av oljefärg som består av linoljefärg och alkydhartser. Torkar snabbare än oljefärg men tränger inte lika djupt in i virket.

Avloppsluftare

Rör som går upp genom yttertaket och som har till uppgift att ta in luft vid spolning i avlopp, så att vakuum inte uppstår i systemet.

Betong

Blandning av cement (bindmedel) och grus, sten (ballast)

Blåbetong

Lättbetongblock tillverkade av alunskiffer. Radonhaltigt.

Brunröta

Angrepp av brunröta innebär att virkets hållfasthet nedsättes och att fibrerna spricker tvärs längdriktningen. Orsakas av svampangrepp.

Byggfukt

Fukt som tillförs byggnadsmaterial under byggtiden.

Bärläkt

Virke som bär upp takpannor.

Båge

Den del av ett fönster som är öppningsbar.

Cement

Bindmedel i betong och putsbruk.

Cylinder

Lås.

Dagvattenledning

Ledning i mark för att avleda vatten från stuprör och regnvattenbrunnar.

Dränering

System av dränerande (vattenavledande) massor och ledningar.

Dörrblad

Den öppningsbara delen av en dörr.

Falsad plåt

Slätplåt som skarvas ihop med övervikta ståndskarvar.

Fotplåt

Dropplåt placerad vid takfot och som leder vatten ner i hängrännan.

Fuktskydd

Skikt av vattentät massa, luftspaltbildande matta av HD-polyeten eller bitumenduk etc., som har till uppgift att förhindra fuktinträning i konstruktion eller hindra avdunstning från mark i s.k. uteluftsventilerad kryppgrund.

Fuktkvot

Förhållandet mellan vikten på fuktigt material och materialets torrsvikt. Anges i % eller kg/kg.

Foder

Täckande listverk runt fönster eller dörr.

Grundmur

Murverk runt uteluftsventilerad kryppgrund eller s.k. torpargrund varpå byggnaden vilar.

Hammarband

Träregel längst upp på en regelvägg varpå takstolen vilar.

Hanbjälke

Tvärgående bjälke i takstol (mot s.k. "kattvind").

Imma

Se mättnadsånghalt.

Karm

Den del av en dörr eller ett fönster som sitter fast i väggen.

Klinker

Plattor av keramiskt material.

Klämring

Ring m uppgift att hålla fast en plastmatta mot en golvbrunn, så att inget vatten kan tränga in mellan golvbrunnen och mattan.

Limträ

T ex balkar sammanlimmade av flertal trästavar. Är starkare än motsvarande dimension "vanlig" virke.

Mekanisk ventilation

Ventilation som styrs av fläktar. Kan vara endast frånluft eller både frånluft och tilluft. Ibland förekommer även energiåtervinning ur frånluften.

Mättnadsånghalt

Den ånghalt som luft vid en viss temperatur maximalt kan innehålla. Kan även benämnas daggpunkt. Vattenångan övergår då till vatten (kondenserar).

Okulär

Vad man kan se med ögat.

Plansteg

De horisontella stegen i en trappa.

Relativ fuktighet

Ånghalten i luft i % av mättnadsånghalten.

Radon

Radongas avgår vid radioaktivt sönderfall av radium i mineralkornen i jorden eller berggrunden.

Revetering

Putts på rörvassmatta, som beklädnad på hus med trästomme.

Självdragsventilation

Fungerar genom att varm luft, som är lättare än kall, stiger uppåt i rummet och ut genom frånluftskanaler.

Sättsteg

Den vertikala ytan mellan planstegen i en trappa.

Stödben

Den del av en takstol som utgör del av vägg längs takfot.

Svall

Underlagstak av spontade bräder.

Trycke

Dörr eller fönsterhandtag.

Takfot

Där taket möter ytterväggen.

Taknock

Översta delen av ett yttertak.

Underlagstak

Tak som ligger under beläggning av t ex tegelpannor, plåt eller överläggsplattor. Utgöres ibland av papp på träsvall, av masonit eller av armerad plastfolie.

Underram

Nedersta bjälken i en takstol. Utgör även del av bjälklag.

Överluft

Ventilation mellan två utrymmen via ventil i vägg eller springa mellan dörrkarm och dörrblad.

Överram

Den del av en takstol som underlagstaket vilar på.

BILAGA 1

VILLKOR FÖR ÖVERLÅTELSEBESIKTNING - Säljare

ÖVERLÅTELSEBESIKTNING FÖR SÄLJARE ENLIGT ENSPECTA-MODELLEN

Begreppsbestämningar

Med uppdragsgivare avses säljaren av fastigheten eller den som på säljarens uppdrag beställer överlåtelsebesiktningsuppdraget av besikningsteknikern och som undertecknat uppdragsbekräftelsen.

Med besikningstekniker avses i tillämpliga delar även det besiktningsföretag som mottagit uppdraget att utföra överlåtelsebesiktningen.

Med fastighet avses den del av registerfastigheten som omfattas av besiktningen.

Med fel i fastighet avses en avvikelse från det skick som en tänkt köpare med fog kan förutsätta att fastigheten skall ha vid tidpunkten för köpet om köpet genomfördes vid tidpunkten för överlåtelsebesiktningen.

Ändamålet

Ändamålet med en överlåtelsebesiktning för säljare är att i samband med en fastighetsöverlåtelse samla och redovisa information om fastighetens fysiska skick. Insamlingen sker genom en byggnadsteknisk undersökning som utförs av en särskilt anlitad sakkunnig besikningstekniker. Resultatet redovisas i ett protokoll benämnt besiktningsutlåtande som är avsett att användas vid fastighetsförsäljningen som en byggnadsteknisk beskrivning av fastighetens skick. Besiktningsutlåtandet kan även ha betydelse vid förhandling om de villkor som ska gälla för fastighetsköpet och det kan också utgöra underlag till en dolda-försäkring.

Genomförandet

Uppdragsbekräftelse

Efter mottagandet av uppdraget översänder eller överlämnar besiktningsmannen en uppdragsbekräftelse till uppdragsgivaren jämte dessa villkor. Av uppdragsbekräftelsen och dessa villkor framgår överlåtelsebesiktningens omfattning.

Besikningsteknikern går igenom uppdragsbekräftelsen och villkoren för uppdraget med uppdragsgivaren innan överlåtelsebesiktningen påbörjas.

Överlåtelsebesiktningens huvudsakliga innehåll

Överlåtelsebesiktningen består sammanfattningsvis av fyra delar;

- 1) tillhandahållna handlingar samt information från säljaren eller dess ombud,
- 2) okulär besiktning,
- 3) riskanalys om sådan är påkallad samt
- 4) eventuell rekommendation om fortsatt teknisk utredning.

Resultatet av överlåtelsebesiktningen sammanställs i ett besiktningsutlåtande.

1) Handlingar och upplysningar

Inför överlåtelsebesiktningen eller i samband med överlåtelsebesiktningens påbörjande tar besiktningsmannen del av de handlingar och övriga upplysningar som överlämnats. De handlingar och upplysningar som besiktningsmannen lägger till grund för överlåtelsebesiktningen antecknas i besiktningsutlåtandet.

2) Besiktning

Överlåtelsebesiktningen genomförs i form av en omsorgsfull okulär besiktning av fastigheten, dvs. vad som kan upptäckas med blotta ögat. Besiktningen sker således utan några hjälpmedel.

Överlåtelsebesiktningen gäller förhållandena vid besiktningsstillfället.

Vid den okulära besiktningen undersöker besiktningsmannen synliga ytor i samtliga tillgängliga utrymmen samt fasader, tak och mark i den mån marken är av byggnadsteknisk betydelse. Med tillgängliga utrymmen menas alla sådana utrymmen som kan undersökas via öppningar, dörrar, inspektionsluckor och liknande samt alla utrymmen som i övrigt är krypbara.

Om inte annat avtalats omfattar överlåtelsebesiktningen en byggnadsteknisk okulär besiktning av fastighetens huvudbyggnad, samt vidbyggd del av hus såsom garage, carport eller förråd samt den markyta i anslutning till byggnad som har teknisk betydelse för de besiktade byggnaderna.

Överlåtelsebesiktningen omfattar således inte hela registerfastigheten. För det fall parterna kommer överens om att besiktningen skall ha annan omfattning än vad som nu sagts, skall detta skrivas in i uppdragsbegränsningen.

Besiktningen omfattar inte

Överlåtelsebesiktningen omfattar inte installationer såsom el, värme, vatten, sanitet, maskinell utrustning, mekanisk ventilation, rökgångar eller eldstäder. Besiktningen omfattar inte skyddsrum, energideklaration, miljöinventering, undersökningar som kräver ingrepp i byggnaden, provtryckning, radonmätning, fuktmätning eller annan mätning

I överlåtelsebesiktningen ingår inte att lämna åtgärdsförslag eller kostnadskalkyler.

Överlåtelsebesiktningens omfattning kan utökas eller inskränkas efter särskild överenskommelse mellan uppdragsgivaren och besiktningsmannen. Sådan överenskommelse ska i förekommande fall framgå av uppdragsbegränsningen eller enligt särskilt avtal om tilläggsuppdrag.

Om besiktningsmannen av någon anledning inte har gjort en okulär besiktning av ett utrymme eller en yta som omfattas av överlåtelsebesiktningen skall detta antecknas i besiktningsutlåtandet.

3) Riskanalys

Om besiktningsmannen bedömer att det finns påtaglig risk för att fastigheten har andra väsentliga fel än de som framkommit vid den okulära besiktningen redovisar besiktningsmannen förhållandet i en riskanalys i besiktningsutlåtandet.

Till grund för en sådan riskanalys lägger besiktningsmannen bland annat fastighetens konstruktion, ålder och skick, iakttagelser som gjorts vid den okulära besiktningen, den information som lämnats genom handlingar och upplysningar samt beskaffenheten hos jämförbara fastigheter och omständigheterna vid överlåtelsebesiktningen. I riskanalysen ges även en motivering till bedömningen

4) Fortsatt teknisk utredning

Besiktningsmannen kan föreslå fortsatt teknisk utredning avseende ett förhållande som inte kunnat klarläggas vid den okulära besiktningen. Sådan utredning kan även föreslås för misstänkta fel i en del av fastigheten som i och för sig inte ingår i överlåtelsebesiktningen.

Om besiktningsmannen gjort en anteckning om en påtaglig risk för väsentligt fel i form av en riskanalys, så föreslår inte besiktningsmannen någon fortsatt teknisk utredning i den delen.

Uppdragsgivaren kan själv se till att den påtalade risken utreds.

Fortsatt teknisk utredning ingår inte i överlåtelsebesiktningen. Uppdragsgivaren och besiktningsmannen kan dock komma överens om att besiktningsmannen även skall utföra den fortsatta tekniska utredningen, förutsatt att detta medges av fastighetens ägare. Se vidare om sådant tilläggsuppdrag under rubrik nedan.

Besiktningsutlåtande

Besiktningsmannen upprättar ett besiktnings-utlåtande över överlåtelsebesiktningen.

I besiktningsutlåtandet redovisas de fel som upptäckts vid den okulära besiktningen.

Besiktningsutlåtandets innehåll är en följd av att överlåtelsebesiktningen utförts med sådan omsorg som är påkallad med hänsyn till fastighetens skick, den normala beskaffenheten hos jämförbara fastigheter och omständigheterna vid överlåtelsebesiktningen. Vid överlåtelsebesiktningen har således bland annat byggnadernas ålder och konstruktion betydelse. En äldre byggnad har normalt fler fel än en nyare byggnad och en äldre byggnad uppfyller inte alltid moderna krav.

I besiktningsutlåtandet redovisas endast de fel som har någon betydelse för bedömningen av fastighetens skick. Mindre fel (skavanker) antecknas normalt inte.

Besiktningsutlåtandet kan även innehålla riskanalys och rekommendation om fortsatt teknisk utredning.

Tilläggsuppdrag

Uppdragsgivare kan genom särskild överenskommelse med besiktningsmannen träffa avtal om tilläggsuppdrag i anslutning till överlåtelsebesiktningen. Tilläggsuppdrag förutsätter ett godkännande av fastighetens ägare.

Syftet med ett tilläggsuppdrag kan vara att utvidga undersökningen till att omfatta delar som inte ingår i överlåtelsebesiktningen eller att undersöka omständighet som inte kunnat klarläggas vid överlåtelsebesiktningen. Ett tilläggsuppdrag är inte en del av överlåtelsebesiktningen, men kan utföras i samband med denna.

Omfattningen av överenskomna tilläggsuppdrag ska anges i uppdragsbekräftelsen till överlåtelsebesiktningen eller i en separat uppdragsbekräftelse och resultatet av ett sådant tilläggsuppdrag ska redovisas i ett särskilt utlåtande. Om uppdragsgivaren beställer tilläggsuppdrag som utförts i anslutning till överlåtelsebesiktningen gäller villkoren för överlåtelsebesiktningen även för tilläggsuppdraget.

Besiktningsmannens ansvar

Besiktningsmannen är endast ansvarig för uppdraget gentemot sin uppdragsgivare. Om säljaren är uppdragsgivare har också den slutlige köparen som juridiskt tillträder fastigheten som ny ägare, samma rätt till protokollet och dess villkor som säljaren. Besiktningsmannen är inte skyldig att kontrollera riktigheten av de handlingar och upplysningar om fastigheten som han mottar i samband med överlåtelsebesiktningen.

Besiktningsmannen är skyldig att ersätta den skada som besiktningsmannen orsakar uppdragsgivaren genom vårdslöshet eller försummelse vid utförandet av överlåtelsebesiktningen. Besiktningsmannens ansvar är dock begränsat enligt nedanstående villkor. Besiktningsmannens skadeståndsskyldighet är begränsad till det lägsta av följande belopp

- Skillnaden mellan fastighetens värde vid överlåtelse tillfället med respektive utan fel i besiktningsutlåtandet.

- Den ersättning som uppdragsgivaren i förekommande fall utgett och varit skyldig att utge till annan till följd av fel i besiktningsutlåtandet
- 15 prisbasbelopp enligt lagen allmän försäkring vid den tidpunkt då avtal om överlåtelsebesiktning träffades.

Skada vars värde understiger ett belopp motsvarande 0,5 prisbasbelopp är besiktningsmannen inte skyldig att ersätta.

Om besiktningsmannen utför tilläggsuppdrag i anslutning till överlåtelsebesiktningen skall begränsningen i besiktningsmannens skadeståndsskyldighet omfatta även skada på grund av fel i tilläggsuppdraget.

Skada som beror på att det i besiktningsutlåtandet saknas någon uppgift eller påpekande som besiktningsmannen lämnat muntligen ersätts endast om uppdragsgivaren omgående efter erhållandet av besiktningsutlåtandet begärt komplettering av besiktningsutlåtandet.

Besiktningsmannen är skyldig att inneha en giltig konsultansvarsförsäkring med särskilda villkor om överlåtelsebesiktning. Besiktningsmannen skall arkivera en kopia av besiktningsutlåtandet under minst två år från det att uppdraget slutförts.

Reklamation och preskription

Fel i besiktningsmannens uppdrag eller krav på grund av sådant fel skall reklameras respektive framställas inom skälig tid från det att felet märkts eller borde ha märkts respektive från det att skada upptäckts.

Besiktningsmannen ansvarar dock inte i något fall för fel och är inte skyldig att betala för krav som reklameras respektive framställs senare än två år efter att uppdraget avslutats. Uppdraget är avslutat i och med att besiktningsmannen översänt besiktningsutlåtandet till ursprungliga uppdragsgivaren (säljaren).

Uppdragsgivarens ansvar

Uppdragsgivaren skall tillhandahålla de handlingar rörande fastigheten som besiktningsmannen behöver och även i övrigt lämna för överlåtelsebesiktningen nödvändiga upplysningar om fastigheten. Uppdragsgivaren ska se till att samtliga utrymmen och ytor är tillgängliga för besiktning. Det innebär att de skall vara lättåtkomliga och fria från skrymmande bohag. Uppdragsgivaren ska svara för att godkänd stege skall finnas tillgänglig.

Uppdragsgivaren ska noggrant läsa besiktningsutlåtandet efter mottagandet och utan dröjsmål därefter meddela besiktningsmannen om besiktningsutlåtandet innehåller någon felaktighet eller saknar något.

För genomförandet av uppdraget förutsätts att säkra uppstigningsanordningar till vindstrymmen och yttertak finns på byggnaden. Besiktningsmannen är inte skyldig att genomföra besiktningsåtgärd som innebär att han utsätter sig för fara. Besiktningsmannen avgör i varje enskilt fall vad som är en säker uppstigningsanordning eller fara vid utförandet av uppdraget.

Besiktningens utlåtandets juridiska betydelse

De fel som redovisas i besiktningens utlåtande kan få betydelse mellan säljaren och köparen av fastigheten. Genom en överlåtelsebesiktning för säljare och överlämnandet av besiktningens utlåtande till köparen klargörs ansvarsfördelningen mellan säljare och köpare för de fel som redovisas i besiktningens utlåtande. De redovisade felen kan till exempel inte anses utgöra dolda fel i fastigheten. De fel som antecknats, liksom de risker som antecknats i riskanalysen och som senare infrias, kan en köpare normalt inte göra gällande såsom dolda fel mot säljaren efter fastighetsköpet. Om inte annat avtalats i samband med överlåtelsen av fastigheten ersätter besiktningens utlåtande inte köparens undersökningsplikt enligt jordabalken. Syftet med en överlåtelsebesiktning för säljare är således inte att utgöra en del av fullgörandet av köparens undersökningsplikt.

Överlämnandet av besiktningens utlåtande till köparen innebär inte heller att säljaren utfäster eller garanterar att fastigheten har de egenskaper eller det skick som framgår av besiktningens utlåtande. För att en utfästelse eller garanti skall föreligga krävs att säljaren ger särskilt uttryck för det. T ex genom att det anges i köpekontraktet.

Besiktningens utlåtande redovisar förhållandena vid tidpunkten för överlåtelsebesiktningen.

Uppdragsgivaren måste vara observant på att förhållandena kan ändras eller försämrats under den tid som förflyter mellan besiktning och fastighetsköp.

Äganderätt och nyttjanderätt till besiktningens utlåtande

Besiktningens mannen har upphovsrätten till besiktningens utlåtande. Uppdragsgivaren får endast använda besiktningens utlåtande i enlighet med det avtalade ändamålet.

Uppdragsgivaren äger inte överlåta besiktningens utlåtande eller nyttjanderätt till besiktningens utlåtande utan besiktningsteknikerns uttryckliga medgivande.

Ansvar för denna besiktning är endast gällande mellan uppdragsgivare (säljare), besiktningens företaget och den slutliga köparen som juridiskt tillträder fastigheten. Observera att ett sådant avtal endast är möjligt att utföra inom 12 månader från avslutat uppdrag.

Om överlåtelse av utlåtandet skall ske har besiktningens mannen rätt att vid sammanträffande eller på annat lämpligt sätt mot ersättning redovisa besiktningens utlåtande för förvärvaren.

Sker överlåtelse utan medgivande från besiktningens mannen kan innehållet i besiktningens utlåtande inte göras gällande mot besiktningens mannen. Samma sak gäller om uppdragsgivaren utan medgivande använder besiktningens utlåtande för annat än det avtalade ändamålet.

I inget fall har förvärvare av besiktningens utlåtande bättre rätt än uppdragsgivaren.

Betalning och hävning

Uppdragsgivaren skall erlagga betalning för överlåtelsebesiktningen i enlighet med villkoren i uppdragsbekräftelsen. Har ej annat angetts i uppdragsbekräftelsen skall betalning erläggas inom 10 dagar från fakturadatum.

Om betalning inte erläggs i rätt tid och detta inte beror på besiktningens mannen eller något förhållande på dennes sida, får besiktningens mannen välja mellan att kräva att uppdragsgivaren betalar eller, om uppdragsgivarens dröjsmål med betalningen utgör ett väsentligt avtalsbrott, häva uppdragsavtalet.

Har besiktningens mannen förelagt uppdragsgivaren en bestämd tilläggstid för betalningen om minst 10 dagar, får uppdragsavtalet även hävas om uppdragsgivaren inte betalar inom tilläggstiden. Medan tilläggstiden löper får besiktningens mannen häva uppdragsavtalet endast om uppdragsgivaren meddelar att denne inte kommer att betala inom denna tid.

Övriga Villkor

Tjänstevillkor Energideklaration

Byggnads ägare är ansvarig att lämnade uppgifter är riktiga.

Byggnads ägare skall hålla deklareringsföretaget skadelöst om krav skulle riktas mot deklareringsföretaget som bottnar i felaktigheter i lämnade underlag.

Det finns ingen garanti för att energibesparingar gällande byggnaden/byggnaderna kommer att uppnås, kostnad för eventuella åtgärdsförslag bygger på beräkningar och schabloner, inte på en offert på det aktuella objektet.

För att uppdraget ska genomföras krävs en obligatorisk platsbesiktning.

Vid ev. av eller ombokning utav platsbesiktningen ska detta göras senast 2 dagar före avtalat besiktningsdatum.

Samtlig konsulterad verksamhet på Enspecta AB mot företagskunder bedrivs under ABK 09, Arbete som utförs mot privatpersoner gäller konsumenttjänstlagen.